



中華產業人才認證學會

Chinese Industry Talent Certification Association



TNE

Taiwan Nail Examination (TNE)

台灣美甲師檢定

105 年度美甲中級技能檢定簡章

主辦單位：中華產業人才認證學會技能檢定中心

連絡電話：03-3390366

傳真：03-3346057

Email: [js.liang@citca.org.tw](mailto:js.liang@citca.org.tw)

地址：桃園市桃園區中山路 468 號 7 樓



## 目錄

壹、報名程序重點說明.....	3
貳、報名方式及繳費流程.....	4
參、報名表填寫說明.....	5
肆、繳費說明：.....	7
伍、中級考試流程解說(考試時間 145 分鐘不含評分時間).....	7
陸、中級測試流程時間.....	9
柒、中級技能檢定術科測試：.....	9
捌、美甲技能檢定中級術科測檢流程.....	10
玖、應檢人須知.....	15
拾、試檢疑義及成績公布.....	15
拾壹、檢定合格發證及證書補發.....	15
拾貳、連絡方式.....	15
附件 1、報名表.....	16
附件 2、美容類技能檢定證書補換發審核申請書.....	17
附件 3、資料變更申請單.....	18
附件 4、團體報名清冊.....	19
附件 5、學科成績複查申請單.....	20



# 中華產業人才認證學會

Chinese Industry Talent Certification Association

## 壹、報名程序重點說明

### 一、報名表索取

請至官方網站 [www.citca.org.tw](http://www.citca.org.tw) 下載。

### 二、各梯次檢定時間及受理報名日

#### ➤ 第一梯次

檢定時間:5月28日(六)

受理報名:04/08-04/29

#### ➤ 第二梯次

檢定時間:11月26日(六)

受理報名:即日起至11/20

### 三、檢定地點

桃園(桃園市中山路468號7樓)

\*若原測試考區無法容納報檢人數或考區因故異動時，將另行安排測試地點或時間，實際測試地點以網站試場公告地點為準。

### 四、報檢資格

報檢人年滿15歲。

模特兒年滿15歲，男女不限

模特兒手肘以下不得有任何刺青等記號

### 五、報名資料準備

(一) 報名表各欄位請以正楷詳細填寫並貼妥身分證影本(含模特兒)及二年內一吋彩色正面半身脫帽照片一式2張(不得使用生活照)，字跡勿潦草，所留資料必須正確，以免造成資料建檔錯誤；若報檢人填寫或委託他人填寫之資料不實，而造成個人權益損失者，請自行負責。

(二) 郵寄報名表件

#### 團體報名：

1. 2人以上得採團體報名。

2. 請報檢人詳細填寫報名書表，並檢附資格證件影本統一繳交團體承辦人，正表之團體報名欄位請蓋團體章，由團體承辦人確認報檢人數與總報名費用後，於各梯次報名受理期間，將團報清冊、收據及所有報檢人報名表件統一彙寄至指定地點。

#### 個別報名：

1. 通信報名：請報檢人詳細填寫報名書表並檢附資格證件影本，於劃撥報名費用後，檢附收據正本，連同報名資格證件一起寄出。

(三) 資格審查不符者：報檢人如須補繳報名費用或相關證明文件，承辦單位將以電話或簡訊或E-mail或書面擇一通知，並視為完成通知。報檢人未收到通知之原因，不可歸責於承辦單位，致補件逾期者，逕予退件，報檢人不得異議。報檢人應確保所提供之行動電話號碼、通訊資



料可正常使用，以備承辦單位通知。資格審查不符者，報名表及相關資格證件(含影本)由承辦單位備查不退回，本年度結束後逕行銷毀。

#### (四) 繳納報名費

**團體報名：**報名費請以團體為單位一筆先行繳納，並檢附收據正本，連同報名表一起寄出。

**個別報名：**請確認報考職類級別並先行繳費，並檢附收據正本，連同報名表一起寄出。

※未於規定期限繳納報名費者視同未完成報名手續。

#### (五) 凡完成報名手續且繳交費用者，報檢人不得以任何理由要求退費。

### 貳、報名方式及繳費流程

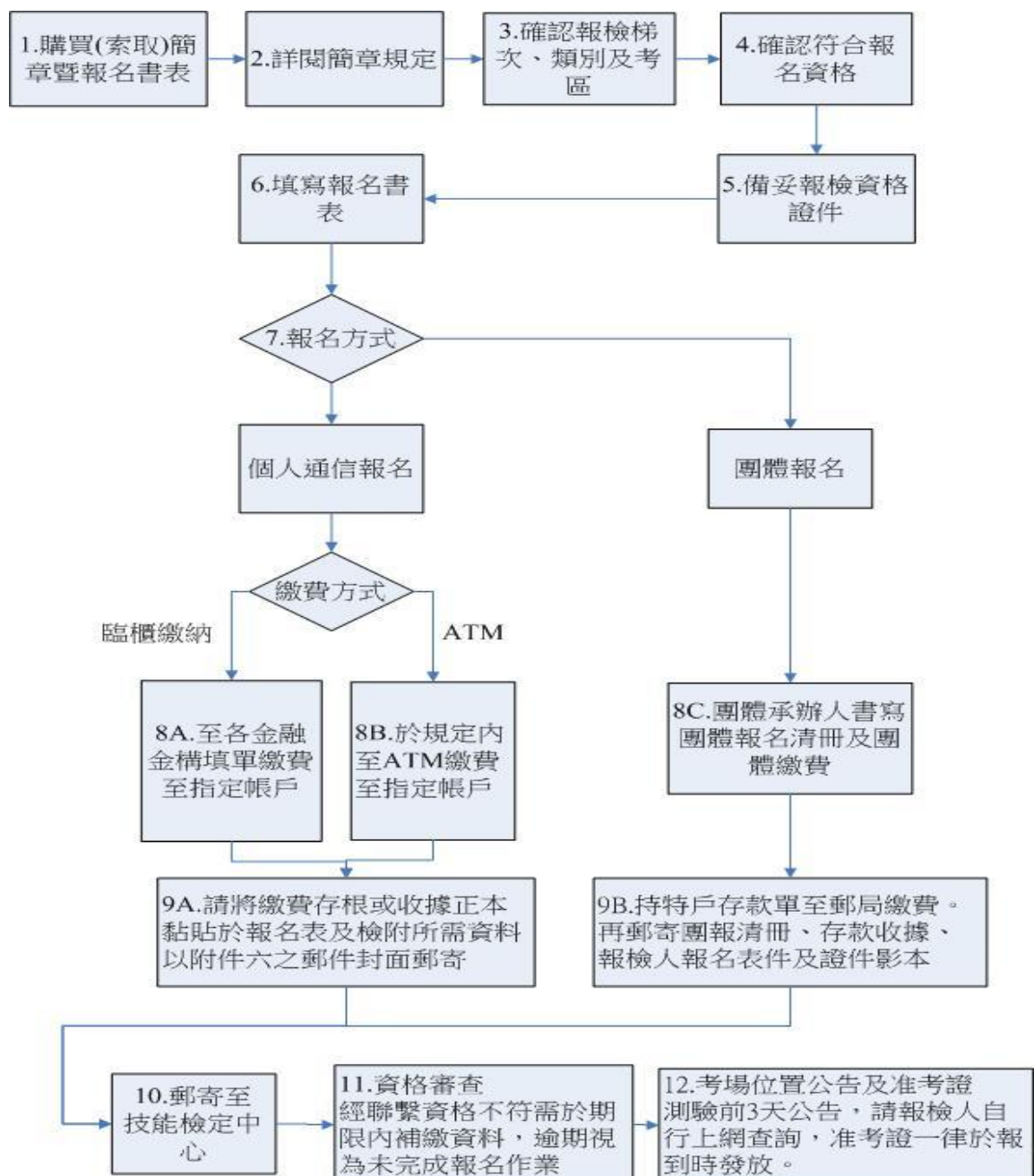



## 參、報名表填寫說明

### 一、報檢人基本資料各欄(請務必填寫)

- (一) 中文姓名：依國民身分證上所登記姓名以正楷填寫，若報檢人所繳驗之證件與身分證姓名不一致者應檢附戶籍謄本佐證。
- (二) 英文姓名：報檢人請以端正字體書寫與護照相同之英文姓名，如未填寫，將逕以漢語拼音轉換，不得異議。(或查閱外交部領事事務局 <http://www.boca.gov.tw> 申辦護照項下之護照外文姓名拼音參考)。
- (三) 身分證統一編號：依身分證統一編號由左至右依序填寫，外籍人士請填寫護照號碼。
- (四) 出生年月日：請填寫西元之出生(西元)年月日。
- (五) 聯絡方式：請填寫公司、住宅、行動電話、E-mail，請必填寫有效之電子郵件信箱，留有行動電話及E-mail資料者，將轉知權益相關訊息。
- (六) 通信地址：退補件通知、合格證書，依此地址寄送(郵遞區號務必填寫)。
- (七) 戶籍地址：請填寫戶籍地址以便日後必要時聯絡。
- (八) 報名表務必完整詳實填寫，並須檢查檢附之證件是否齊全，確定無誤報檢人應於報檢人簽章處簽名，若因字跡潦草導致資料錯誤，概由報檢人自行負責；為避免影響個人自身權益，各項目欄位資料有塗改請報檢人簽名或蓋章。
- (九) 完成報名手續後若基本資料各欄變更，請檢附相關證明文件並填寫資料變更申請單提出申請，以免權益受損。

### 二、報檢資格欄

- (一) 報檢職類資格勾選項目：請依勾選項目繳驗所需資格證件影本。

### 三、其他資料欄

- (一) 身分證影本黏貼處(正面、反面含模特兒)：請務必貼足並浮貼。
- (二) 照片欄：請黏貼2張二年內一吋彩色正面半身脫帽照片(不得黏貼以印表機所列印之照片或生活照)。證照片，將依報檢人所繳交照片掃描列印，若因所繳交照片瑕疵影響掃描品質，請自行負責。且為避免掉落情形，照片請貼實並於背面書寫中文姓名、報檢類別。
- (三) 團體報名使用欄：採團體報名之單位須在本欄位中加蓋團體單位章並填寫相關資料。
- (四) 報名後如欲變更通知單收件地址，請主動與術科測試辦理單位聯繫，以免影響應檢權益。

報名表填寫參考範例，請以正楷詳細填寫，字跡勿潦草。

## 美容類檢定報名表

報名時考生請勿填寫		報檢職類名稱(請勾選)		<input type="checkbox"/> 紋繡 <input type="checkbox"/> 美睫 <input type="checkbox"/> 美甲 <input type="checkbox"/> 桃園 <input type="checkbox"/> 高雄 <input type="checkbox"/> 第一梯 <input type="checkbox"/> 第二梯		請以訂書機訂牢	
大寫與護照相同或拼音翻譯		考區		<input type="checkbox"/> 桃園 <input type="checkbox"/> 高雄 <input type="checkbox"/> 第一梯 <input type="checkbox"/> 第二梯		※1吋正面半身脫帽照片2張。 ※照片寫上姓名及大鍵袋貼 ※外籍人士請依護照號碼填寫	
中文姓名		陳筱玲		E-Mail		國民身分證號	
英文姓名		CHEN, HSIAO-LING		A 2 3 4 5 6 7 8 9 0		外籍人士請依護照號碼填寫	
出生日期		年 月 日		手機號碼(一定要填寫)，訊息均以簡訊通知 手機號碼：0918-123-123			
通訊地址		通過檢定後證書郵寄地址:若依此寄送而無人收件，再次投遞考生須自付郵寄					
口述申請		<input type="checkbox"/> 檢定申請口述(未申請者，檢定當天不再另行安排)		郵遞區號務必填寫5碼			
免試申請		<input type="checkbox"/> 3年內術科成績合格(通過年度： ) *此欄位於報名時未註明者，試後不予採認。					
團體報名		團體報名使用欄 (團體單位請加蓋團體單 單位名稱： 地址： 連絡人： 電話：		收據請浮貼 護照 身分證正反面浮貼，外籍人士請黏貼居留證或護照			
◎戶名: 社團法人中華產業人才認證學會		匯款繳費者請填上匯款帳號後五碼: _____					
◎匯款帳號 國泰世華商業銀行(013)桃興分行，帳號-206-03-500207-1		匯款日期: _____ 年 _____ 月 _____ 日					
◎郵寄地址: 33052 桃園市桃園區中山路 468 號 7 樓							

### 注意事項:

- 1.凡完成報名手續繳交費用者，不得以任何理由要求退費及延後考試。
- 2.學科檢定開始5分鐘後/術科檢定開始後，不論任何理由遲到皆不准進場，一律視同缺考以零分計。
- 3.檢定相關事項，以中華產業人才認證學惠官網最新公告為準，網址：<http://www.citca.org.tw/>

★我已明確了解檢定規定及注意事項，並且同意遵守所有規定★

報名日期(務必填寫)：\_\_\_\_\_年\_\_\_\_\_月\_\_\_\_\_日 報檢人簽章(務必填寫)：\_\_\_\_\_



## 肆、繳費說明：

項目		個別報名	團體報名
繳費	應繳費用	一、檢定費用:新台幣 2,830 元。 (報名費+郵資)	團體承辦人確認報檢人數及總報名費用
	方式	金融機構繳費 (1) 請至各金融機構填單繳款至指定帳戶。 (2) 金融機構發給之收據正本需浮貼於報名表。	(1) 團體承辦人書寫團體報名清冊 (2) 請至各金融機構填單繳款至指定帳戶。再郵寄團體報名表、繳款收據、報檢人報名表件及證件影本。
		ATM 繳費 (1) 於期間內至 ATM 繳款至指定帳戶 (2) 金融機構發給之存款收據正本需浮貼於報名表。	
匯款帳戶	國泰世華商業銀行(013)桃興分行，帳號-206-03-500207-1 戶名：社團法人中華產業人才認證學會		
合格證書寄送	方式	將依所填通信地址寄予報檢人。	
	日期	於測驗日後一個月開始寄送	

## 伍、中級考試流程解說(考試時間 145 分鐘不含評分時間)

### ●5-1 中級檢定流程:

報到→技能學科+衛生學科考試(40 分鐘)→術科考試(消毒流程+手部

修整保養+上色 3 分鐘)→術科考試(透明凝膠甲指模延長 70 分鐘)→術

科考試流程(凝膠彩繪抽籤 2 組選一組 15 分鐘)→退場

### ●5-2 考試流程圖示:

#### 第一階段學科測驗:(時間 40 分鐘)

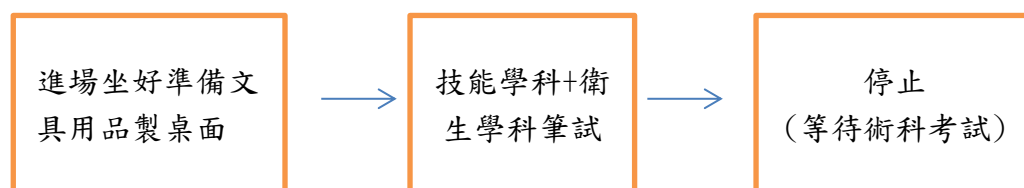

## 第二階段術科測驗:手部保養-消毒去色(時間:5 分鐘)單手



## 第三階段術科測驗:手部保養-手部修整(時間:15 分鐘)單手

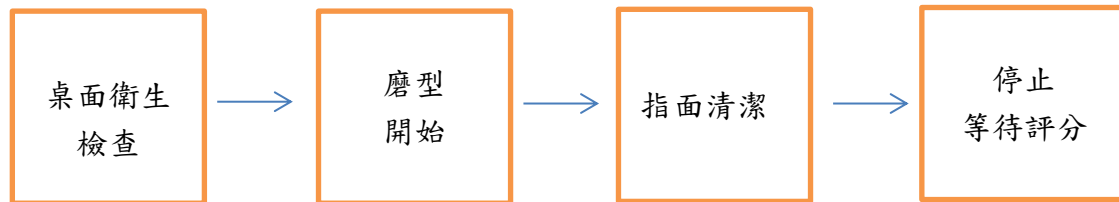

## 第四階段術科測驗:手部保養-手部指甲油上色(時間:15 分鐘)單手

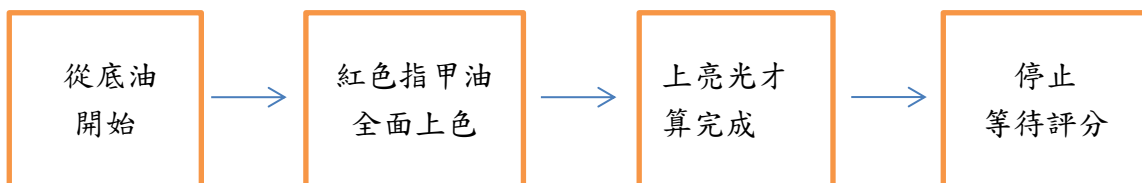

## 第五階段術科測驗:透明凝膠甲指模延長(時間:70 分鐘)

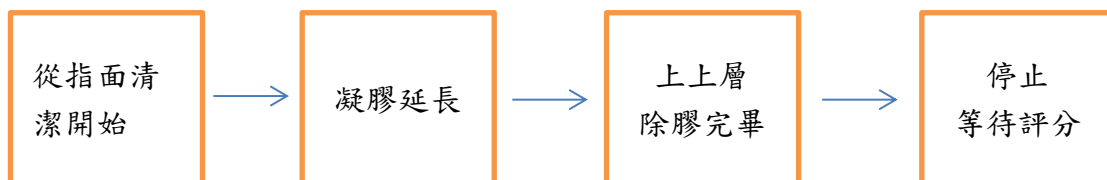

## 第六階段術科測驗:凝膠沙龍款(時間:15 分鐘)2 指

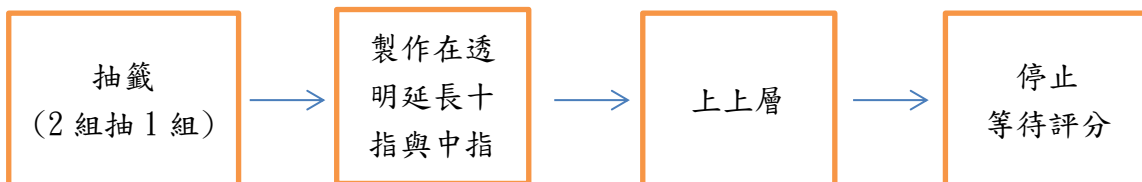



## 陸、中級測試流程時間

技能檢定測檢時間表	
08:00-08:10	報檢人及模特兒報到並領取准考證
08:10-08:10	試場檢定說明
08:10-08:50	學科測驗 (40 分鐘) 模特兒離場
08:50-09:00	休息
09:00-09:35	手部保養 (35 分鐘)
09:35-10:05	評分、休息
10:05-11:15	凝膠延長 (70 分鐘) 模特兒離場
11:15-11:45	評分、休息
11:45-12:00	指甲彩繪(15 分鐘)
12:00~12:30	評分
12:30~12:45	考生離場

\*注意:報到進入測驗考場後即不得離開考場，測驗開始 10 分鐘後不得進入考場

## 柒、中級技能檢定術科測試：

試題項目	手部保養	透明凝膠指模延長 指甲	指甲彩繪(凝膠或壓克力彩繪皆可)
測驗方式	於真人模特兒操作保養流程(左手)上色	於真人模特兒操作凝膠指甲流程(右手)	第一組:線條變化.花款系列 第二組:圓點變化.圖騰系列
考試時間	計時時間 35 分鐘	計時時間 70 分鐘	計時時間 15 分鐘
計分方式	滿分 100 分	滿分 120 分	滿分 60 分
備註	<b>*總分 280 分最低及格分為 225 分。</b>		
美甲檢定 工具擺放 方式示意圖			



## 捌、美甲技能檢定中級術科測檢流程

### (一)中級術科考試環節細項文字說明

中級手部保養檢定流程 35 分鐘 (進場前請先擦好紅色指甲油) 單手(左手)

PS:請選擇國際用色正紅(PANTONE 032C)

#### 第一階段手部保養考試流程說明:20 分鐘

- 1.消毒雙手
- 2.卸除指甲油(1+2 項共計 5 分鐘)
- 4.修型:圓形
- 5.指緣軟化劑
- 6.泡手
- 7.運用鐵推棒及甘皮剪修剪指緣甘皮
- 8.指面油酯清潔處理
- 9.停止等待指令(雙手放下)

#### 第二階段手部紅色指甲油上色考試流程說明:15 分鐘

- 1.從上底油開始(注意全程指尖需包邊)
- 2.全面上紅色指甲油(需兩回)
- 3.清潔周邊指緣
- 4.上亮光油
- 5.清潔多餘溢出的亮光
- 6.停止等待指令(雙手放下)

#### 第三階段透明凝膠指模延長考試流程說明:70 分鐘

凝膠延長指甲檢定流程 70 分鐘

(需延長的長度:指尖微笑線前緣長度以 0.5CM 為基準,不得短於 0.3CM 或超過 1.2CM 長度,違者凝膠延長科目以 0 分計)

- 1.前置準備工作(可事前考場外處理)
  - 2.上 PH 指面清潔
  - 3.上接合膠
  - 4.指模嫁接
  - 5.透明建構膠
  - 6.除膠
  - 7.磨型
  - 8.清潔
  - 9.上層膠
  - 10.清潔(處理指面與指頭上的粉末)
- \*前置作業(修型、甲面拋粗)可事先完成



## 第四階段:凝膠彩繪或壓克力彩繪檢定(兩指在透明延長上 15 分鐘)

指甲彩繪檢定流程 30 分鐘(於透明凝膠延長上)

- 1.抽籤(2 組抽 1 組)
- 2.需上色後開始製作凝膠或壓克力彩繪
- 3.上層封膠或上層亮光
- 4.除膠(凝膠彩繪需有此動作)
- 5.停止等待指令(雙手放下)

\*未完成該項以零分計算

### (二)美甲技能檢定中級術科考試自備工具表：

中文標共 12 項每一項一分共計 12 分

討論:手保部分中文標需求 7 分;凝膠延長(含彩繪部分中文標)為 5 分

項次	名稱	單位	數量	備注
1	工作服	件	1	不得印有任何字樣
2	小毛巾	條	2	
3	工作籃	個	1	
4	消毒袋/垃圾袋	組	1	
5	口罩	個	1	
6	消毒水	瓶	1	須有完整中文標示
7	去光水	瓶	1	須有完整中文標示
8	化妝棉或棉花		適量	
9	磨棒 180/180	支	適量	
10	指緣軟化劑	瓶	1	須有完整中文標示
11	泡手盆	個	1	
12	鋼推	支	1	
13	橘木棒	支	適量	
14	甘皮剪	隻	1	
15	拋光條	支	適量	
16	磨甲棉 240/240	支	適量	
17	粉塵刷	個	1	
18	底層油	瓶	1	須有完整中文標示



19	紅色指甲油	瓶	1	須有完整中文標示
20	TOP Coat	瓶	1	須有完整中文標示
21	指模		適量	
22	平衡液	瓶	1	須有完整中文標示
23	基底膠	罐	適量	須有完整中文標示
24	建構膠	罐	適量	須有完整中文標示
25	上層膠	瓶	適量	須有完整中文標示
26	凝膠去漬液	瓶	1	須有完整中文標示
27	去漬清潔棉	個(片)	適量	
28	指甲清潔刷	個	1	
29	濕紙巾/廚房紙巾		適量	
30	凝膠筆	支	1	視個人需求
31	洗筆瓶	個	1	視個人需求
32	UV 燈或 LED 燈	台	1	
33	彩繪原料 or 凝膠彩繪原料	瓶	適量	須有完整中文標示
34	彩繪筆刷	支		視個人需求
35	水杯	個	1	
36	原子筆	支	1	不可為擦擦筆
37	延長線			視個人需求
38	檯燈			視個人需求

### (三)中級評分標準

#### ● 手部保養 -

評 分 內 容	細 項	分 數
一、	工作前消毒方式(考生及模特兒 Model)	5
	是否確實使用消毒法	5
	卸除指甲油動作確實	5
	卸除指甲油乾淨度	5



二、	自身乾淨及整潔是否合乎衛生規範	5
	工具使用中合乎消毒規範	5
	桌面衛生擺放合乎消毒衛生規範	10
	中文標籤合格(每種一分)	7
	卸除甲油垃圾是否丟置垃圾袋	1
三、	磨甲的磨棒是否合乎衛生	3
	使用磨棒是否正確	10
	軟化劑的使用	3
	泡水	3
	鋼棒確實使用	3
	剛推動作是否確實	10
	修剪甘皮是否使用甘皮剪	2
	甘皮剪使用方式	10
	甲面處理(建議用 240 以上海綿拋磨)	2
	手部保養使用流程	5
四、	顏色塗抹錯誤	該項零分
	上色確實(留邊不可超過 0.1cm)	10
	甲面油質處理(去光水或消毒水均可)	10
	是否有上清潔指面	5
	上色順序是否正確	10
	指甲形狀是否一樣	10
	是否有包指尖	5
	上色的厚薄度	10
	上層的亮度	5
	整體乾淨度	5
	表面平滑度	10
	兩側邊角上色狀況	5
	上色均勻度	10
善後工作	5	
五、	是否未完成	該項零分

## ● 凝膠延長指甲-

評 分 內 容	細 項	分 數
一、	取膠技巧 (氣泡色塊)	5
二、	指緣周圍處理順暢度	10



三、	指甲正面直度	10
四、	人工指甲甲面平滑度處理	10
五、	指緣邊接進度(不得相差 0.05mm)	10
六、	上層是否透亮乾淨	10
七、	五指長度是否一致	10
八、	五指 C 型弧度是否一致	10
九、	側邊拋物線是否統一	10
十、	厚薄度是否一致(0.1MM)	10
十一、	指甲外型是否統一(方形)(方圓形)(圓形)	10
十二、	乾淨度(整體觀感)	10
十三、	中文標籤	5
十四、	未完成	該項以零分計

● **指甲彩繪(凝膠彩繪或壓克力彩繪皆可)**

評 分 內 容	細 項	分 數
一、	色彩搭配是否得宜 (每支 5 分)	10
二、	設計創意 (每支 5 分)	10
三、	彩繪圖案技巧掌握 (每支 5 分)	10
四、	手工精緻度 (每支 5 分)	10
五、	圖案乾淨度(整體觀感) (每支 5 分)	10
六、	圖案結構指面協調 (每支 5 分)	10
七、	圖案錯誤 第一組 圓點運用、圖騰 第二組 線條變化、花款系列 (*花款部分須有一朵完整的花形,否則視為圖案錯誤,線條須要求有直有橫各兩條以上.圓點可使用點珠筆,但需要有線條及實心的圓,違者以零分計)	-60

**(四)其他考試注意事項**

- 1.事前準備: 可提前 30 分鐘至考生休息區做前置工作。
- 2.考生請將准考證放置桌面左上角,准考證貼紙貼於 Model 手上。
- 3.考試中有任何問題或協助,請舉手發問。
- 4.Model 手上不可有記號(如紋身)、飾品(戒子、手鐲等),手部不可有外傷,年紀須滿 15 歲以上,男女皆可。



## 玖、應檢人須知

- (一)測驗時報檢人攜帶照片之身分證件準時入場，並依照准考證號碼，對號入座並請勿翻閱試題本。
- (二)只能攜帶文具用品及術科用品到座位，其餘用品和包包請置於教室前後方地板。
- (三)測驗進行中手機等電子產品皆已轉為震動或關機，如果考試過程中發生聲響，將立即請出場，該科測驗成績以零分計算。
- (四)測驗時間開始 10 分鐘後就不得再入場應試。
- (五)測驗進行中，請勿惡意發出聲音，如有問題請舉手，監考人員將過去協助您，請不要詢問旁邊考生，以免影響他人。
- (六)測驗完畢後必須將答案卷和試題本一併送交監考人員，經監考人員確認無誤，然後離場。交卷完請立即離開考場，勿與他人交談或在考場外逗留、大聲喧嘩，影響試場秩序。
- (七)攜出答案卡、答案卷或試題本經查證屬實者，該科測驗以零分計算。

## 拾、試檢疑義及成績公布

- (一)應報檢人對術科測試辦理單位提供之機具設備、工具或材料等有疑義者，應即時提出，測試開始後，不得再提出疑義。
- (二)報檢人於術科測試進行中，對術科測試採實作方式之試題及試場環境，有疑義者，應即時當場提出，由監評人員予以記錄，未即時當場提出並經作成紀錄者，事後不予處理。術科測試成績之評定，按所訂評分標準之規定辦理。
- (三)對於學、術科測試成績有異議欲申請成績複查者，應於指定日期內填具成績複查申請單及貼足額掛號回郵(30元)信封(請書明申請人姓名及地址)寄至技能檢定中心專案辦公室，逾期不予受理，且複查成績以一次為限。

## 拾壹、檢定合格發證及證書補發

- (一)凡經參加檢定學科及術科測試成績均及格者，由中華產業人才認證學會製發檢定合格證書。
- (二)補發證書請填寫申請書，並繳交補照費新臺幣200元整。

## 拾貳、連絡方式

桃園市桃園區中山路 468 號 7 樓      電話 03-3390366



## 附件 1、報名表

報檢職類	<input type="checkbox"/> 1.美甲 <input type="checkbox"/> 2.美睫 <input type="checkbox"/> 3.紋繡		照片一 請浮貼 1 吋半身脫帽照 片		照片二 請浮貼 1 吋半身脫帽照 片		
報檢類別	<input type="checkbox"/> 1.初級 <input type="checkbox"/> 2.中級						
梯次	第二梯						
考區	<input type="checkbox"/> 1.北區 <input type="checkbox"/> 1.南區						
中文姓名			出生 年月日	年(西元)		月	日
英文姓名	<small>與護照相同，如未填寫將逕以漢語拼音轉換不得異議</small>		身分證 統一編號				
連絡方式	(O)公		(H)住				
	行動電話		E-mail				
	通信地址	□□□-□□					
	戶籍地址	□□□-□□					
身分證正面影本 (請浮貼)			<b>團體報名使用欄</b> (團報單位請加蓋團體單位戳章) 單位名稱： 地址： 連絡人： 電話：				
身分證反面影本 (請浮貼)							
收據請浮貼							
本表所載之各項資料及所附文件均經本人詳實核對無誤，另亦同意作為本會辦理技能檢定有關個人資料之蒐集、處理及利用。 <b>報檢人簽章：</b>			※初審簽章	※複審簽章	※審查結果		





## 附件 2、美容類技能檢定證書補換發審核申請書

年 月 日

申請人	中文姓名	身分證統一編號	一寸照片浮貼處 (半身脫帽)
	英文姓名 (與護照相同, 如未填寫將逕以通用拼音轉換, 不得異議)	電話	
收件地址	□□□-□□(郵遞區號)		
職類	級別		
項目	原因	應附證件 (請申請人勾選)	資格審核及簽章
□換發	<input type="checkbox"/> 1. 舊證破損。 <input type="checkbox"/> 2. 更改姓名 (請附戶籍謄本 1 份)。 <input type="checkbox"/> 3. 更改身分證編號 (請附戶籍謄本 1 份)。 <input type="checkbox"/> 4. 原發證基本資料誤植 (請註明原因)。 <input type="checkbox"/> 5. 其他_____	<input type="checkbox"/> 1. 身分證正反面影本 1 份。 <input type="checkbox"/> 2. 1 吋半身照片 1 張。 <input type="checkbox"/> 3. 繳交證照費新台幣 200 元整 (基本資料誤植免繳) 收據正本。 <input type="checkbox"/> 4. 申請換發者需繳回證書。	<input type="checkbox"/> 同意 <input type="checkbox"/> 不同意 (請於 3 日內補件)
			初核
□補發	<input type="checkbox"/> 1. 遺失 <input type="checkbox"/> 2. 其它_____	<input type="checkbox"/> 1. 身分證正反面影本 1 份。 <input type="checkbox"/> 2. 1 吋半身照片 1 張。 <input type="checkbox"/> 3. 繳交證照費新台幣 200 元整收據正本。	核定 (第二層決行)
填表須知	1. 匯款帳戶: 國泰世華商業銀行(013)桃興分行, 帳號-206-03-500207-1 戶名: 社團法人中華產業人才認證學會。 2. 郵寄單位: 中華產業人才認證學會, 桃園市桃園區中山路 468 號 7 樓 電話 03-3390366		
收據正本浮貼處		身分證正反面影本浮貼處	



## 附件 3、資料變更申請單

美容類技能檢定資料變更申請單			
申請人		身分證 統一編號	
職類		級別	
申請內容	<input type="checkbox"/> 姓名 <input type="checkbox"/> 通信地址 <input type="checkbox"/> 戶籍地址 <input type="checkbox"/> 聯絡電話 <input type="checkbox"/> 身分證統一編號 <input type="checkbox"/> 其他_____		
事由	申請變更_____年度_____類第_____梯次技能檢定報檢人基本資料 變更前:□□□(變更地址者請寫郵遞區號)  變更後:□□□(變更地址者請寫郵遞區號)  申請人簽名或蓋章: _____ 申請日期: _____		
檢附資料	<input type="checkbox"/> 身分證影本 <input type="checkbox"/> 戶籍謄本 <input type="checkbox"/> 其他資料變更證明文件		
備註	收件時間(以戳記為憑): _____ 收件人員: _____		



## 附件 4、團體報名清冊

2 人以上得採團體報名，採團體報名者，每份團體報名清冊限報名同一類別。報名表請依序整理並以包裹方式寄送，無須再逐一放入信封袋內。

考試類別：			
團體名稱：			
地址：			
承辦人：		連絡電話：	
序號	姓名	身分證字號	級別
1			
2			
3			
4			
5			
6			
7			
8			
9			
10			
報檢總人數：_____人		報檢總費用：_____元	



## 附件 5、學科成績複查申請單

美容類技能檢定學科成績複查申請單					
申請人姓名		職類名稱		級別	
身分證統一編號		准考證號碼		電話	
事由	申請 年度第 梯次技能檢定學科測試成績複查 原得成績： 申請日期： 申請人簽名或蓋章：				
檢附資料	1. 身分證明文件影本 2. 貼妥掛號郵資及填妥收件人資料之回郵信封				
申請流程	填寫本申請單 備妥檢附資料 寄至桃園市桃園區中正路468號7樓 中華產業人才認證會技能檢定中心 收 ※應檢人應於指定日期內以書面申請(郵戳為憑)				
備註	收件時間 (以戳記為憑)： <input type="checkbox"/> 受理 <input type="checkbox"/> 逾期不受理： 收件人員：				